REFLETS DU RIED

Ried de Marckolsheim
COMMUNAUTÉ DE COMMUNES

N° 30
DÉCEMBRE
2026

Le magazine d'information de la Communauté de Communes du Ried de Marckolsheim

ARTOLSHEIM - BINDERNHEIM - BOESENBIESEN - BOOTZHEIM - ELSENHEIM - GRUSSENHEIM - HEIDOLSHEIM - HESSENHEIM - HILSENHEIM
MACKENHEIM - MARCKOLSHEIM - OHNENHEIM - RICHTOLSHEIM - SAASENHEIM - SCHOENAU - SCHWOBSHEIM - SUNDHOUSE - WITTISHEIM

La Communauté de Communes du Ried de Marckolsheim, son président, ses élus et ses agents vous souhaitent de très belles fêtes de fin d'année.



©Commune de Grussenheim

MOBILITÉS
Extension du réseau des pistes cyclables - P. 6

ENFANCE / JEUNESSE
Réduction du gaspillage alimentaire - P. 7

CULTURE / LOISIRS
Des nouvelles du musée virtuel Micro-Folie - P. 9

Rétrospective



Inauguration de l'extension du périscolaire

le samedi 29 août 2026 à Sundhouse



Soirée de sensibilisation aux enjeux du PLUi à destination des élus du territoire

le mercredi 9 septembre à Marckolsheim

42e fête de la tarte aux quetsches

le dimanche 13 septembre à Wittisheim





Inauguration de la piste Tulla

le samedi 26 septembre à Schœnau, Bootzheim, Mackenheim et Marckolsheim





Soirée de remise des diplômes de l'école de musique intercommunale

le mercredi 14 octobre à Wittisheim



Soirée de sensibilisation aux enjeux du PLUi à destination des élus du territoire

le mercredi 18 novembre à Sundhouse





Sommaire

VIE ÉCONOMIQUE

5 km de voie neuve posés sur la ligne ferroviaire entre Marckolsheim et Colmar 4

MOBILITÉS

Extension du réseau des pistes cyclables..... 6

ENFANCE / JEUNESSE

Point d'étape sur la construction du nouveau périscolaire à Bindernheim..... 7

Réduction du gaspillage alimentaire..... 7

Festi Famille 2027..... 7

CULTURE / LOISIRS

Retour sur les animations en lien avec « octobre rose » dans les médiathèques 8

Des nouvelles du musée virtuel Micro-Folie..... 9

Nuits de la lecture 2027..... 9

ANIMATION DU TERRITOIRE

Le Réseau d'Animation Intercommunal 10-11

AGENDA

Agenda des manifestations..... 12

Reflets du Ried - N° 30 - Décembre 2026

Le magazine d'information de la Communauté de Communes du Ried de Marckolsheim

Communauté de Communes du Ried de Marckolsheim
24, Rue du Maréchal Foch - BP 50034
67390 MARCKOLSHEIM
Tél. 03 88 92 53 73
www.ried-marckolsheim.fr

Directeur de la publication : Frédéric PFLIEGERSDOERFFER
Comité de rédaction : Services de la CCRM
Conception / réalisation : agence eden
Crédits photos (sauf mention contraire) : CCRM, Frédérique Clément, SDEA, commune de Marckolsheim, CCI, agence eden, Magnific, Adobe stock.
Impression : Deppen imprimerie
Tirage : 9 800 exemplaires

Tous droits réservés. Sous réserve d'erreurs typographiques et changements ultérieurs à la publication.
Ne pas jeter sur la voie publique.

LE TRI + FACILE

Édito



Frédéric PFLIEGERSDOERFFER
Président de la Communauté de Communes du Ried de Marckolsheim

Madame, Monsieur,

Alors que l'année 2026 s'achève, je tiens à vous adresser, au nom des élus et des agents de la Communauté de Communes, nos vœux de sérénité pour les fêtes qui approchent.

Cette fin d'année confirme la poursuite de projets concrets, conduits avec le souci constant de la maîtrise budgétaire. Chaque investissement est arbitré au plus juste pour préserver la qualité du service rendu, sans alourdir la charge pesant sur le territoire.

Sur le plan économique, la Communauté de Communes s'est engagée financièrement à participer à la restauration de la ligne ferroviaire entre Marckolsheim et Colmar.

Notre contribution permet ainsi de préserver cette infrastructure essentielle pour la pérennité des entreprises et des emplois de la zone industrielle et portuaire.

Côté mobilité, le réseau de pistes cyclables continue de s'étendre, pour des déplacements du quotidien plus sûrs et plus vertueux.

Pour les familles, le chantier du nouveau périscolaire de Bindernheim avance, tandis que nous poursuivons notre engagement pour la réduction du gaspillage alimentaire.

Ateliers, expositions ou encore animations autour du musée virtuel Micro-Folie rythment le quotidien de nos médiathèques. Bien plus que la promotion de la lecture, ces structures sont devenues de véritables tiers-lieux culturels, numériques et sociaux auxquelles nous avons tous accès.

Ces réalisations sont le fruit d'un travail collectif, mené avec engagement par les élus et les équipes de la Communauté de Communes. Forts de cette dynamique, nous abordons l'année à venir en toute confiance. 2027 verra l'achèvement et le lancement d'investissements structurants pour notre territoire.

Bonne lecture et très belles fêtes à toutes et à tous.



> INFRASTRUCTURE

5 km de voie neuve posés sur la ligne ferroviaire entre Marckolsheim et Colmar

Du 28 septembre au 18 décembre 2026, des travaux de renouvellement de la voie ferrée ont été réalisés sur la ligne entre Marckolsheim et Colmar. Cette opération vise à pérenniser la desserte ferroviaire des activités économiques situées aux Ports de Colmar/Neuf-Brisach et de Strasbourg, via la zone portuaire et industrielle de Marckolsheim.

La ligne Colmar/Neuf-Brisach, un lien essentiel pour la desserte ferroviaire de la zone portuaire et industrielle de Marckolsheim.

La ligne fret Colmar/Neuf-Brisach, d'une longueur de 18 km, permet la desserte des sites industriels et logistiques présents au sein de la zone portuaire et industrielle de Marckolsheim. Elle constitue un élément indispensable à la chaîne logistique des entreprises CEVA Logistics et Tereos, mais aussi Constellium à Biesheim. Plus de 450 trains y circulent chaque année pour des flux d'automobiles, d'aluminium et de céréales.

Les constituants de la voie ferrée (rails, traverses et ballast) étant arrivés à échéance de renouvellement, l'État, la région Grand Est, la Collectivité européenne d'Alsace, Colmar Agglomération, la Communauté de Communes Alsace Rhin Brisach, et la Communauté de Communes du Ried de Marckolsheim se sont mobilisées pour financer des travaux d'un montant de 9,216 M€ en 2026.

Compte tenu de la prépondérance de cette zone pour l'emploi, l'attractivité et la prospérité du territoire, les élus de la Communauté de Communes ont réservé une suite favorable à la demande de l'État de participer à ces travaux à hauteur de 300 000 €. Parce qu'elles participent chaque année aux frais d'entretien courant de la ligne ferroviaire, les entreprises n'ont pas été sollicitées pour apporter leur concours dans le cadre de ce projet.

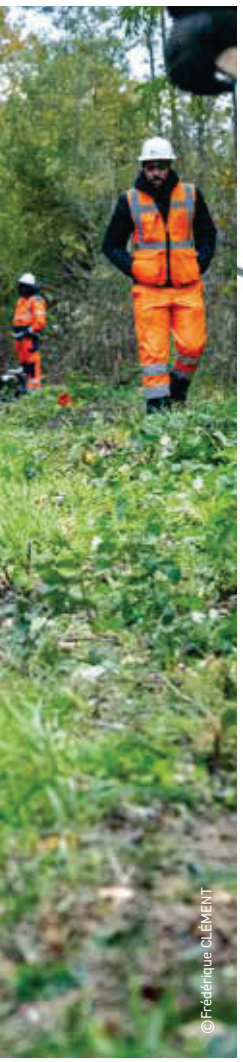

Une organisation des travaux conçue pour limiter les impacts sur la circulation des trains de marchandises

Du 28 septembre au 18 décembre 2026, SNCF Réseau réalise des travaux entre Colmar et Volgelsheim. Les communes concernées sont Colmar, Sundhoffen, Neuf-Brisach et Volgelsheim.

Ces travaux consistent au renouvellement complet de 5 km de voie ferrée sur plusieurs zones, d'une dizaine de passages à niveau ainsi qu'au confortement de 12 ouvrages d'art. Cela représente la pose de 10 km de rails, 9 000 traverses et 13 000 tonnes de ballast.

En moyenne, ce sont 50 personnes et une vingtaine d'entreprises qui ont été mobilisées sur ce chantier.

À la suite d'une concertation avec les entreprises ferroviaires et les industriels, SNCF Réseau a mis en place une organisation des travaux permettant de faire circuler les trains pendant les weekends et ainsi d'assurer la poursuite de l'activité économique de la zone portuaire.

Une nouvelle tranche de travaux est d'ores et déjà programmée dans les prochaines années.





> PISTES CYCLABLES

La CCRM étend une nouvelle fois son réseau

Une nouvelle piste cyclable est récemment venue compléter le maillage territorial de la Communauté de Communes.

Saasenheim et Richtolsheim sont désormais reliées par un tronçon de 1800 mètres longeant la RD 468. Les travaux ont consisté à créer une piste en chemin partagé et ont été réalisés de février à mai 2026. Pour assurer cet aménagement, la CCRM a investi un montant de 292 000 € TTC. Cette opération a été réalisée avec le soutien de l'État par le biais du fonds vert (montant de la subvention non encore connu à ce jour). Une demande de subvention a également été transmise à la CeA. L'instruction du dossier est en cours.

Les partenaires ont également profité de la prolongation de la météo estivale en septembre pour inaugurer le tronçon de la voie Tulla, reliant les communes de Marckolsheim et Schœnau, qui avait été réaménagé entre août et novembre 2024.



> TRAVAUX

Point d'étape sur la construction du nouveau périscolaire à Bindernheim

La Communauté de Communes administre le service d'accueil périscolaire intercommunal qui compte actuellement 10 structures et offre 600 places. Afin de répondre au besoin des familles, la réalisation d'une structure à Bindernheim dédiée à l'accueil des enfants du nord du territoire est apparue nécessaire. Le cabinet d'architecture AJEANCE de Sélestat assure la maîtrise d'œuvre relative à la conception et à la construction de ce nouvel équipement.



La structure périscolaire accueillera jusqu'à 90 enfants durant la pause méridienne et les soirs après l'école.

Le nouveau bâtiment offrira une superficie globale de 678 m² déployée sur un seul niveau, ainsi qu'un préau attenant de 122 m² et un local rangement extérieur de 25 m². La cour existante sera désimperméabilisée et mutualisée avec l'école communale.

L'opération a démarré et en est au stade de l'enveloppe (couverture et menuiseries extérieures notamment).

Les travaux de gros-œuvre, de réseaux, des murs extérieurs en bois et de la charpente sont d'ores et déjà achevés. La suite des prestations concernera les travaux intérieurs. La mise en service de l'ouvrage est prévue pour la rentrée de septembre 2027.

Le coût global de la construction est de **3 346 625 € TTC.** Pour cette réalisation, la CCRM est accompagnée par les partenaires suivants :

- L'Union européenne - FEADER (Fonds européen agricole et développement rural) : **400 000 €** (montant sollicité)
- L'État (DSIL) : **120 000 €**
- La CAF du Bas-Rhin : **283 500 €**
- La région Grand Est (Soutien à l'amélioration du cadre de vie et des services à la population – Aménagement durable des territoires) : **320 000 €**
- La Collectivité européenne d'Alsace (fonds d'attractivité) : **100 000 €**
- L'autofinancement s'élève à **2 123 125 €.**

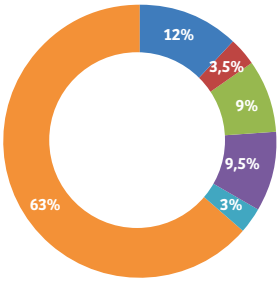

Réduction du gaspillage alimentaire dans les périscolaires : un défi relevé avec succès

Depuis près de dix ans, la CCRM et le SMICTOM d'Alsace Centrale unissent leurs forces pour lutter contre le gaspillage alimentaire dans les périscolaires. Pour y parvenir, les enfants bénéficient d'actions de sensibilisation et des formations sont proposées aux animateurs périscolaires. Des campagnes de pesées sont également réalisées afin de mesurer la quantité d'aliments jetés.

Cette recette gagnante permet de faire nettement reculer le gaspillage : la quantité d'aliments partant à la poubelle est passée de 79 g par repas et par convive en avril 2024 à seulement 43 g* en juin 2026. Ces très bons résultats sont aussi rendus possibles grâce à la qualité des repas fournis par le traiteur Pomme & Chou qui propose aux enfants une cuisine faite maison avec des produits frais et locaux.

Cette baisse témoigne de la mobilisation de tous. Un grand bravo aux équipes de restauration, aux animateurs et aux convives pour cette belle dynamique écoresponsable qu'il convient de maintenir !

* La moyenne française de gaspillage en périscolaire est de 100 g par repas et par convive.

Le Festi Famille 2027, ce sera le samedi 22 mai à Artolsheim

Comme chaque année, le Réseau de Soutien à la Parentalité organisera le « Festi Famille ». La prochaine manifestation aura lieu le 22 mai 2027 à Artolsheim.

L'objectif de cette journée est d'offrir un moment de partage aux enfants et aux parents et de permettre aux familles de se rencontrer. Cet évènement a également pour but de mieux faire connaître les différentes structures du territoire qui œuvrent en faveur des familles. De nombreuses animations gratuites seront proposées aux enfants : contes, bricolages, peinture, jeux en bois, parcours de motricité, ateliers, etc.




atelier d'Art thérapie

> MÉDIATHÈQUES

Retour sur les animations en lien avec « octobre rose » dans les médiathèques

À l'initiative d'un groupe de bénévoles, le mois d'octobre a été rose dans les médiathèques du Ried ! Un mois dédié aux femmes, leur santé, leur bien-être.

À la médiathèque de « la Bouilloire » à Marckolsheim, éclairée tout de rose pour l'occasion, ont eu lieu deux ateliers : **un café papote** en partenariat avec la Maison de la Nature portant sur une alimentation alternative et un **atelier d'Art thérapie** animé par Tamara Saint Cloud.

À la médiathèque du « Grand Ried » à Wittisheim, avec la thématique « femmes photographes et photos de femmes », **une trentaine de photos ont été exposées** en partenariat avec le Marcko Photo Club.


café papote

Des nouvelles du musée virtuel Micro-Folie

Le musée virtuel Micro-Folie vous a fait voyager en Océanie cet été à la médiathèque de Wittisheim !

Après avoir admiré les œuvres d'art de cette belle région du monde, diverses activités attendaient les enfants : coloriage, puzzle, fabrication d'un pendentif « Tikki ».







...suite Micro-Folie

La Micro-Folie a également accueilli un groupe de résidentes de l'EHPAD de Hilsenheim pour une séance autour de Notre-Dame de Paris.

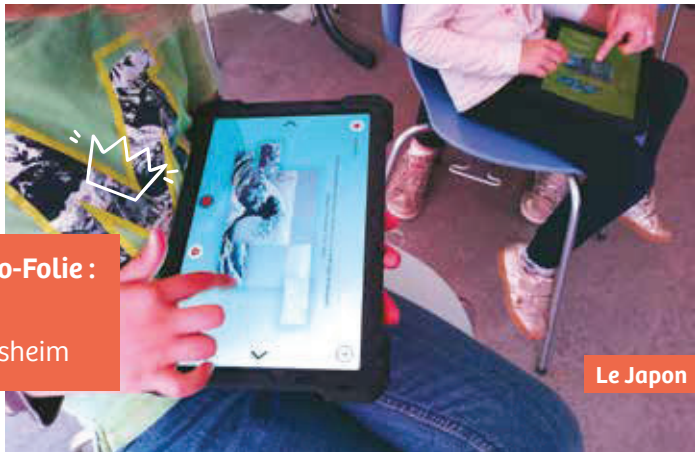

Les prochaines animations du musée virtuel Micro-Folie :

Janvier
L'enfance, à Wittisheim

Février
le Japon, à Marckolsheim

Nuits de la lecture 2027

Des animations pour tous, à savourer dans les bibliothèques du réseau Bibli'Oh Ried* ! Le programme sera diffusé au mois de décembre.



* Médiathèques de « la Bouilloire » à Marckolsheim, du « Grand Ried » à Wittisheim, bibliothèques de Grussenheim, Mackenheim, Ohnenheim et Schœnau

> RÉSEAU D'ANIMATION INTERCOMMUNAL

Des activités pour tous

Pendant les vacances scolaires, le RAI organise des matinées intersecteurs réunissant les publics des différents secteurs : **Jeunesse, Familles et Adultes/Séniors.**

Jeunes et moins jeunes se retrouvent autour d'activités variées : ateliers cuisine, activités créatives, jeux sportifs, jeux de société... Ces rendez-vous sont l'occasion de se rencontrer, partager et créer du lien entre les générations !

Le RAI propose régulièrement des programmes spécifiques adaptés à vos besoins. Actuellement nous avons le programme « Temps de pause pour les aidants », animé par des professionnels. Des ateliers, des temps d'échange et de bien-être sont proposés pour permettre aux aidants de prendre du temps pour eux et partager leur expérience.







C'est quoi le RAI ?

Le RAI est un centre social au service des habitants de la Communauté de Communes du Ried de Marckolsheim qui est ouvert à tous. C'est un lieu d'échanges, de services et de convivialité qui propose des actions et des projets pour tous les publics : enfants, jeunes, familles, adultes et séniors, dans des domaines variés tels que la culture, la musique, les loisirs, la prévention et l'accompagnement. Basé à Sundhouse, le RAI propose ses activités et actions **dans l'ensemble des communes du territoire.**

Secteur Jeunesse

Le secteur jeunesse propose des activités et projets destinés aux jeunes de 10 ans et plus, en privilégiant la prévention et l'accompagnement, notamment dans les collèges du secteur.

Notre objectif est de répondre aux besoins des jeunes, de favoriser leur autonomie et de les accompagner dans leurs projets.

Exemples d'actions :

> **Programme vacances =** 1 par période de vacances (hors Noël), payant sur inscription + adhésion obligatoire.

> **Aller-vers =** After School, gratuit et ouvert à tous.

> **Les projets =** en collaboration avec les jeunes à leurs initiatives et/ou sur une thématique précise (environnement, théâtre, pêche, vélo...)







Secteur Familles

Le secteur Familles propose des moments conviviaux aux familles pour échanger, partager, découvrir de nouvelles activités. Nous vous accompagnons dans votre rôle parental en partant de **vos besoins et vos demandes.** Nos actions ont pour but de créer, consolider et de favoriser la qualité des **liens entre parents et enfants.**

Exemples d'actions :

> **Programme Familles :** les mercredis et les vacances scolaires | Gratuit sur inscription/adhésion obligatoire

> **Programme Grands-parents/Petits-enfants :** les vacances scolaires | Gratuit sur inscription/adhésion obligatoire

> **Groupe d'analyse de situations parentales :** un samedi après-midi par mois | Gratuit sur inscription











Secteur Adultes / Séniors

Le RAI propose aux adultes/séniors du territoire des animations, des activités et des temps de rencontre pour favoriser les échanges et lutter contre l'isolement.

Ces moments sont l'occasion de rencontrer de nouvelles personnes, créer du lien entre générations, partager des expériences et de construire ensemble de nouveaux projets.

Chacun peut venir découvrir des activités, participer à des projets collectifs, prendre du temps pour soi, bénéficier d'un accompagnement dans ses démarches administratives et échanger autour de sujets variés.

Exemples d'actions :

> **Programme loisirs =** un par trimestre.
Payant sur inscription/adhésion obligatoire.

> **Rencard des savoir-faire =** un mercredi sur deux.
Gratuit/adhésion obligatoire / ouvert à tous

> **Rencontre&Vous :** En partenariat avec les Médiathèques du Ried, trois mardis dans le mois à Wittisheim, Heidolsheim et Schwobsheim.
Gratuit/ouvert à tous.

> **Astu'mobile =** 3 séances d'accompagnement sur l'utilisation du téléphone, à raison d'une séance par mois.
Gratuit/adhésion obligatoire.











Interventions musicales



Le RAI met à la disposition des écoles maternelles, primaires et des différentes structures liées à l'enfance (Relais Petite Enfance, crèches intercommunales, périscolaires) du territoire de la CCRM qui le souhaitent, une musicienne intervenante, Claire BAUER. Elle accompagne les équipes et les enfants tout au long d'un projet musical, en proposant un parcours adapté aux âges, aux besoins et aux objectifs de chaque structure.



À propos des bénévoles

Le RAI compte un certain nombre de bénévoles réguliers, mais aussi occasionnels qui s'impliquent au gré des projets. La complémentarité entre bénévoles et salariés est source de richesse et s'inscrit au cœur de notre projet social.

Quelles sont les possibilités ?

Les opportunités sont multiples : accompagnement à la scolarité, animation d'ateliers, rencontres intergénérationnelles, transmission de savoir-faire, organisation d'évènements etc...

Vous avez du temps à partager ou des compétences à transmettre auprès de différents publics ?
N'hésitez pas à nous contacter pour nous rejoindre !

TARIFS D'ADHÉSION

Forfait Famille : 12€

Adulte seul (à partir de 18 ans) : 10€

Jeune seul (10 à 17 ans) : 8€

La fiche d'adhésion[1] est à fournir une fois par an et est valable une année civile, du 1er janvier au 31 décembre.

[1]À retrouver sur notre site internet



RÉSEAU ANIMATION INTERCOMMUNAL
25, RUE DES ARTISANS
67920 SUNDHOUSE
03 88 85 89 25
contact@rai-ccrm.fr

Adhérez via Hello Asso

Suivez-nous sur les réseaux :

www.rai-ccrm.fr

RAI du Ried de Marckolsheim

rai_ccrm

AGENDA 2027

DES MANIFESTATIONS DE JANVIER À JUIN 2027

JANVIER

Bal des Jeunes Agriculteurs
Sundhouse

Loto
Wittisheim

Théâtre
Schœnau

Fête du conseil de fabrique
Bootzheim

Concert musique harmonie
Sundhouse

Théâtre alsacien
Marckolsheim

Carnaval
Marckolsheim, Schwobsheim, Wittisheim

FÉVRIER

Carnaval
Bindernheim, Hilsenheim, Sundhouse

Loto
Ohnenheim, Schœnau

Concert de l'Orchestre Philharmonique de Strasbourg
Marckolsheim

Théâtre alsacien
Wittisheim

MARS

Loto
Sundhouse

Repair café
Wittisheim

Concours de belote
Heidolsheim

Bourse multicollections
Ohnenheim

Marché des Créateurs
Marckolsheim

Soirée Saint-Patrick
Marckolsheim

Marckolswing
Marckolsheim

Concert de printemps de la Musique Union
Bindernheim

Bourse petite enfance
Sundhouse

AVRIL

Cirque Calypso
Sundhouse

Fête de la bière
Sundhouse

Concours de belote
Ohnenheim

Bourse petite enfance
Marckolsheim

Concert de la musique municipale
Marckolsheim

Vide-dressing
Marckolsheim

Bourse Acti'Witi'Parents
Wittisheim

MAI

Fête de la tarte flambée
Grussenheim

Marché aux fleurs
Grussenheim

Marche gourmande
Artolsheim

Cirque Calypso
Artolsheim

Marche gourmande
Grussenheim

Marche gourmande musicale
Bindernheim

Fête des asperges
Schœnau

Soirée tartes flambées
Schœnau

Marché aux puces
Marckolsheim, Wittisheim

Expo photo
Marckolsheim

24h du jeu
Marckolsheim

Festi Famille
Artolsheim

JUIN

Ried'N'Run
Sundhouse

Soirée à thème
Wittisheim

Tournoi estival Ried'R Kornhole
Ohnenheim

Foulées du Loup
Marckolsheim

Marché aux puces
Ohnenheim, Schwobsheim

Fête de la Musique
Marckolsheim, Schwobsheim, Sundhouse

Marché aux puces
Artolsheim

Fête du trèfle
Saasenheim

Feux de la Saint-Jean
Artolsheim

Bierfescht
Ohnenheim

NB - Cette liste des manifestations n'est pas exhaustive, n'hésitez pas à vous rapprocher des communes pour plus d'informations !

Vous pouvez également vous abonner à notre newsletter.